新民報

社報民新人法團社
北京石駙馬大街二十一號

掃穴犁庭肅清太平洋英美惡勢力
同心戮力建設大東亞民族共榮圈

改築完成 一煥然新 特備音樂 點綴新春
俄式西餐 名貴筵席 稚敍園
北京東長安街南河沿南口 電話東局（五）二一五四

社論

新民會努力宣傳工作

新民會自改組以來，即不遺餘力的注意宣傳工作，以期教化普及，深入民間，俾民衆對於時局有所體認，同情樹立參戰體制，齊向興亞反共之途以邁進，肅清匪患，安定地方，然後華北的治安强化運動，才能期待圓滿之成果，這是在政治上，軍事上，無論任何方面，欲謀人心之團結，步伐之齊一，自不得不注重於宣傳工作，尤不得不使宣傳工作之增强而普遍於各地，因爲華北情形複雜，統治困難，在過去英美系的勢力潛滋，共產黨的隨在搗亂，現雖說迭經日軍和治安軍不斷的討伐，漸告銷沉，然而餘孽未清，死灰思復，其將再向民間煽動，搖惑人心，自爲不可避免之事實。

若爲遏止反動，綏靖後方起見，公家固不能不思患而預防，何況新民會爲華北民衆唯一的造福機構，對於政府又負羽翼經綸，布化宣猷之責任，尤其在這大戰期間，指導民衆組織民衆，使民衆一致走上新國民運動之途，不但不可再與匪共接近，還得驅逐匪共，共同團結組織起來，打倒匪共，不但不應再受英美系的邪說誘惑，還得更進一步，合謀而攻剷除英美功利自由的邪說，這個轉移風氣，改變民衆心理，使民衆棄暗投明，改邪以歸正，即在領導民衆的新民會迅速樹立一中心正確理念，加緊啓迪民衆，預防其一誤再誤，走入歧途，所以認眞宣傳，糾正民衆思想，遂成了華北當前一個刻不容緩之急圖。

雖然，宣傳工作，固爲治安强化運動進程上一種中心工作，所謂「思想戰」，確屬爭取民衆，把握民衆心理的最良利器，新民會宣傳局長這裏會發表一段談話：「自新民會成立以來，因應時勢之需要，內求理念之統一，外求思想戰之展開，在理念方面確認新民精神，爲華北之唯一指導精神，在實踐方面强調新民運動，即新國民運動之意義，此新民精神，與新國民運動，爲華北思想鬥爭，與實踐行爲之基礎，此外關於東亞之前途，中國之出路，華北體制之出進，東亞解放之闡釋等等，均曾熟慮深思，提綱挈領，力求廣的方面之普及，與縱的方面之深入，務期由理論以指導實踐，由實踐以充實理論，由理論實踐之統一發表，以使華北民衆齊一意志，集中力量完成時代之使命，尤其要者，不僅側重城市更重浸透民間，用電影，話劇，文字，漫畫，語言，宣講，歌謠，俚諺，標語，並編印數十萬之傳單，散發各地云云」根據以上談話，新民會對於宣傳之努力，已具偉大之見地，尤其理論與實踐並重，且分門別類，以作具體之實施，無論有知識份子和無知識的民衆，都能領略宣傳之意旨，歡迎新民會之指導，一步加緊一步，一同步入新國民運動的康莊大道，切實奉行新民主義，民衆思想，既已轉變，趨於一致，悉瞭然於是非邪正之分，而尙遏匪患不能肅清，地方不能收獲治安確保之功效麼？華北爲大東亞戰的後方根本重地，華北後方如果安定，則不啻即予日軍以作戰無復後顧之憂，何況大東亞戰是全面戰，肅清華北後方，自然亦是全華北一億民衆應盡之天職，新民會加緊宣傳工作，領導華北民衆，促成全華北同胞一致參加戰爭協力於大東亞戰，其功效豈可磨滅麼？

荷印軍破壞戰術失敗 蘇門答臘北部全靖

日空軍空襲澳洲布盧姆

【中華社棉蘭二十二日電】日陸軍〇〇部隊掃蕩北部蘇門答臘近已完了，但蘇門答臘之荷印軍，爲防備日軍之攻擊而採取之戰法，係澈底的破壞戰術，不但破壞主要飛機場及道路橋樑，且携去汽車之部分品，粮食徵發等凡有被日軍利用之一切物品，均欲化爲烏有，但日軍得數千住民之協力，僅於數日內修理破壞處所，使敵之企圖，悉歸泡影。

【中華社把東（蘇門答臘）二十二日電】十七日佔領把東之日軍〇〇部隊，在該市解除英國降兵九百名，及荷印降兵八百名之武裝，此等英兵，係由新嘉坡逃來者，蘇門答臘之荷印軍司令官奧布拉加少將，現已遁入中央山脈中，行蹤不明，其他軍首腦部，槪於一個月前，逃往島外，一般兵士，在兵營中，與家族同居。

【中華社里斯本二十一日電】據悉尼來電稱：日本航空隊，於二十一日午後曾空襲澳洲西北岸，對布盧姆敵行猛擊，於該地飛機場上空，投下多數命中彈。

克利浦斯會見英軍司令 印度回教徒態度强硬

政情複雜英懷柔政策恐難圓滿

【中華社伯爾尼二十一日電】據路透社開羅來電稱，英當局發表，於二十一日訪印使節克利浦斯（見圖）已抵開羅，業已與英近東軍司令官奧形列克會談，克利浦斯預定在開羅作數日之勾留。

【中華社伯爾尼二十一日電】綜合印度方面諸消息，英國訪印使節克利浦斯，將於二十五日之前，與全印自由聯盟薩浦鎖等數領袖會見，二十六日與國民會派奈爾亞薩多會見，二十七日與勤那總裁等回教徒聯盟代表會見，國民會議派之態度，尚未明確，故關於與克利浦斯會見一事，須與該派長老甘地協議後，決定代表，新德里方面，關於一九三九年秋反對林里斯哥總督之辦法而總辭職之孟買，奧里薩比哈爾中央諸省，聯合省西北諸州之再組成國民會議派政府一事，要求波刻與林里斯哥進行談判，要求完全變更印度行政之方法與精神，使與將來印度應爲自治領之資格相符合，現在國民會議派，大多數抱觀望態度，蓋將依克利浦斯之辦法如何而定，至於回教徒之態度，較諸國民會議派，更爲複雜，直可謂懷有敵性，因全印王公會議時，有力的回教徒王公那瓦多，波巴爾等，被逐出會議，故其傾向更形强硬，那瓦多曾爲一九三一年英印會議印度代表，但

美渝借款協定簽字

【中華社里斯本二十一日電】美國之五億美元援蔣借款，可謂對於苟延殘喘之重慶政權毫無效果之輸血，此借款案已於二月九日得羅斯福之裁可，頃據哈瓦斯通信社華盛頓電稱，該借款協定，已於二十一日由美財務長官摩根遜，與重慶政權外交部長宋子文，正式簽字云。

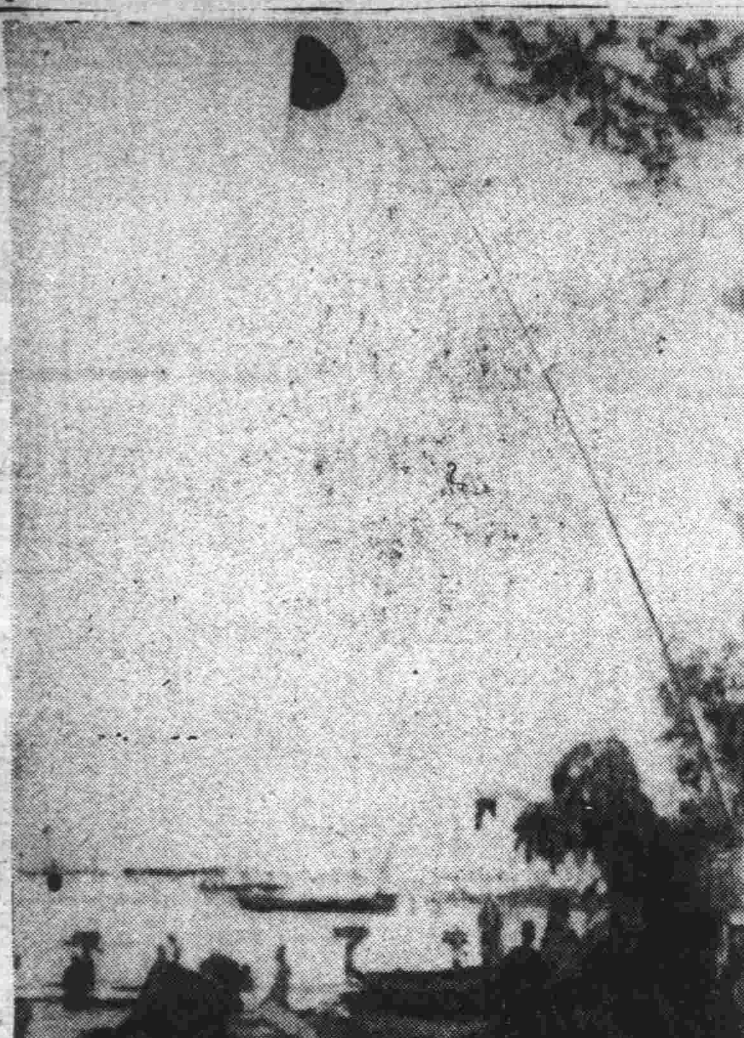

翻飛於爪哇之日章旗（陸軍省驗訖）

會見羅斯福 澳外長在美

【中華社伯爾尼二十一日電】據華盛頓來電稱，現於華盛頓滯留中之澳洲外長耶瓦特二十一日與羅斯福會見席上，該外長會提議創設澳洲及新西蘭立於與英美同等立場上而參加之太平洋軍事會議該會見完了後耶氏發表談話如左：

余爲使推行戰爭上之澳洲及新西蘭之立場，與英美同等，遂訪問美國今後擬再與羅大總統會見協議後，經由加拿大赴英

凄壯進擊海面殲敵艦

日美太平洋大海戰目擊記

在澳領上空耀武揚威之日本海鷲大編隊（日海軍省供給許可第五七一號）

【中華社〇〇艦上廿一日電】日無敵海軍，擬與夢想空襲日本本土，自新幾內亞東北洋上北進之美有力艦隊作一決戰，即衝破波濤進行索敵進擊，二月〇〇日記者搭乘〇〇軍艦目睹勇壯日戰艦之進擊情況，不禁深爲感慨，二月〇〇日〇〇時，日〇〇艦隊司令長官，自日偵察機上接得「敵大艦隊於〇〇方面出現」之情報後，刻不容緩，早對〇〇航空隊發出「〇〇航空隊，須以全力攻擊敵艦隊」之命令，並對部下〇〇戰隊，下令謂：「余擬率〇〇戰隊，於〇〇方面擊滅敵艦隊」，如斯決戰即將開始，〇〇軍艦之士官室，頓呈活躍氣象，艦內之擴聲器，放出「警戒員準備交替」之聲浪，正午陽光照射於〇〇基地內海，天氣炎熱已過百度「準備出擊」之喇叭聲，已經由擴聲器向全艦傳達第一艦第二艦相續出擊，以七千餘萬平方里之太平洋爲戰場，充滿雄壯之決意與鬥志，全艦猛進，及至外海，全艦艇之速力漸次增加，初以爲將依單陣向赤道進擊，然於數十分鐘間，形成〇列縱隊，僅使〇〇隻潛航，續行索敵，警戒不易發現之敵潛艦，全員紛作戰鬥配置，登上砲塔及手執方位盤測距儀之主砲員專心檢點發射裝置之測的班分別警戒潛艦之襲動防備魚雷來襲哨戒空中。海上之哨戒員調整魚雷之發射裝置，艦載機之發動機轟震動海上，自日偵察機上僅有「敵大艦隊攻擊中」之情報傳來，敵勢力之詳報全然不明，午後六時〇〇航空隊以無線電報報告稱，「五時轟炸完了，敵防禦砲火熾烈，擊沉敵航空母艦及敵艦各一隻。」依此可知敵艦隊乃包含航空母艦具有相當數量之艦艇，日全艦艇之士氣，愈益軒昂，出擊之第一夜於黑暗中奮見僚艦有發火信號燈光，於靜寂之海上，全速力已達〇〇浬之全艦艇，艦身前後激動，怒濤衝過甲板，於砲塔上消逝，繼續漸底進擊之日艦艇即入於出擊之第二日，艦載機早已出動，於相當之廣範圍內，試行決死之偵察，然終無發現敵影之佳音傳來，續于正午自〇〇，〇〇兩艦上亦有偵察機飛出，但仍未發現敵影，然美有力艦隊如不顧昨日轟炸機隊之猛轟，依然企圖空襲日本基地而北進，則今夜深更，必於〇〇方面與日艦隊遭遇，夜戰即將展開，滿天星斗，閃爍發光，艦內到處配置防火用喞筒，僚艦，發火信號，點滅不定，全哨戒員，視線集中海上，旋有「〇〇方面已無敵影」之報告，至是戰鬥配置始告解除，返回士官室之〇〇大尉面現遺憾之色謂：「敵似已逃走，毫無戰意」。

美砲艦亞休維爾號被擊沉

美海軍部已確認發表

【中華社里斯本二十二日電】據路透社華盛頓電稱：二十二日美海軍部，確認砲艦亞休維爾號（一二七〇噸）被擊沉發表如下：確認砲艦亞休維爾號，本月上旬在爪哇島南方水域，受攻擊而沉沒。

海空協力，日軍制壓印度洋

大東亞戰週間戰記

三月十五日至二十一日一週間，大東亞戰爭所獲之戰果如左：

荷印方面

十六日（1）進駐貝斯奇地方之日軍，已駐入臨馬玆拉灣之要衝西本德。

十七日（1）日軍主力部隊已進入貝斯奇州廳所在地之本德島案，其他一隊，進入班謂奇，解除該市東部地區荷印軍五百五十名之武裝，（中有英人將校十名）接收多數兵器彈藥，該部隊，又於當日夜進入西方七十公里之將貝礁城，解除敵兵約一千名之武裝。（2）在蘇門答臘島拉布汗爾克土陸之日軍，進入西海岸要衝把東。

十九日（1）日航空部隊轟炸蘇來斯比港，對該地港灣設施，予以莫大損害。

澳洲方面

十六日（1）日軍航空部隊大擧空襲達爾文，該地軍事設施全部炸碎。

十八日（1）日軍航空部隊兩度空襲澳洲東北索羅門羣島中之弗羅利達島。

二十日（1）日軍航空部隊空襲澳洲北岸之德爾濕姆及其飛行場，更對航行中之船舶加以攻擊，同時並轟炸達比港。

菲島方面

十六日（1）菲島方面作戰之日軍佔領明德羅島南部要衝桑震案，確保該地之飛行場。

十七日（1）菲島方面日軍在明德羅島之加拉泛附近上陸

緬甸方面

十六日（1）日海軍潛水艦於印度及緬甸沿岸方面作戰，迄三月十六日止，所得戰果計（一）在可倫坡方面擊沉武裝商船一隻，（六千五百噸）油槽船一隻，（二萬噸）（二）在馬德拉斯方面擊沉武裝商船三隻（二萬四千噸）油槽船一隻，（七千噸）（三）在仰光方面擊沉武裝商船二隻，（一萬九千噸）貨物船一隻（五千

狂呼最後勝利 馬加薩就任演說

謂成功失敗全繫各國供給

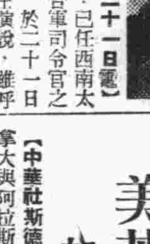

【中華社伯爾尼二十一日電】據墨爾本來電稱：已任西南太平洋反軸心國聯合軍司令官之馬加薩，（見圖）於二十一日以無線電舉行就任演說，雖呼號最後勝利，但最後之勝利，係繫於武器彈藥是否有豐富之供給，其稱述如次：

余確信聯合軍可獲得最後之勝利，然而近代戰爭須仰給於充分之兵力與充分軍需品之供給方能與敵之軍事力對抗，余之成功或失敗係以關係各國，能否以若干之資材供余自由使用爲主，關於此點，確信各國對余之希望，尚能辦到。

美英方面謀連接

加拿大與阿拉斯加公路

【中華社斯德哥爾摩二十一日電】傳美英方面正計畫連結加拿大與阿拉斯加之公路，據倫敦來電稱：泰晤士報關於此事論述如次，此北方公路，乃係考慮空襲而計畫者，以加拿大之埃得蒙頓爲起點，北上紀納爾遜，多遜，抵達阿拉斯加之法班克斯，連結加拿大國之飛行場，更與蘇聯相聯絡。

褚民誼外長昨日抵京

王委員長等蒞站歡迎

【中華社消息】國民政府委員，兼外交部長褚民誼氏，（見圖）此次因公北來，已於昨日（二十二日）下午七時四十分，偕同國民政府秘書兼外交部顧問張超，外交部總務司司長陳國豐，銓叙部次長李景武，外交部秘書高齊督，行政院參事兼文物保管委員會秘書處處長陳曾亮，外交部亞洲司科長朱旭，及中央社特派記者孫鑄文，乘京浦車到達北京，華北政務委員會王揖唐委員長親偕該會秘書廳長夏肅初，外交局副局長陳維康到站歡迎，此外尚有華北政務委員會委員冷家驥，財務總署署長吳錫永，實業總署署長岳開先等數十人，亦均於事先到站迎候，褚氏下車風采奕奕，首與王委員長握手寒暄，次與其他歡迎者一一爲禮後，當即於談笑聲中出站，分別登車，褚氏與王委員長同乘一車，與往迎者相率入旅邸休息，八時半由王委員長設筵歡宴席間觥籌交錯，極盛一時，至十時許始盡歡而散云。

英資產極度缺乏 已苦軍費無法應付

財長演說將再提高租稅抵補

【中華社布宜諾斯艾利斯二十一日電】苦於軍事費膨脹之英國爲解決該問題，正講求各種對策，據倫敦電稱，英財長烏德就英國戰費作一演說，力謂「此次大戰勃發以來之戰費，已突破首次大戰之支出總額，現在一日之戰費，比較前年九月約漲二倍半，須防止通貨膨脹」云云茲錄該演說要旨如左：「英國戰費於一九四〇年九月，平均每日爲五百萬磅，然現在實已達一千二百五十萬磅，且該總數中，尚未加算供武器貸與計劃自美國供給軍需品之費用，自政府而論，擬以課稅彌補戰費之大半，但或仍有通貨膨脹危險，首次大戰時英國戰費總計九十五億三千萬磅，其中之二成八分，乃以租稅彌補者，此次戰爭自開始至現在，已突破該額，計已消費戰費九十七億一千萬磅，其中百分之四十四正以租稅彌補中，但於另一方面，吾人勿忘英國之資產已極缺乏，爲擴勝利，我國民今後更將負擔高額之租稅，此於防止通貨膨脹上，亦屬必要。」

新民聲

歐戰以來，猶太美英，費盡心血，設了幾多戰線，耗毀了幾多錢粮，犧牲了幾多國家，幾多生靈，要想戰勝制霸，那知是畫餅充飢，到頭皆空。今聯合軍不到黃河心不死，又想設印度洋戰區司令部，再建什麼太平洋戰線？我想美英縱橫行到底，使世界無一片乾淨土，也不過是自毀自滅罷了。

× × ×

英齊勒報，漫畫一可憐水手，站在破筏上，標題爲煤油價昂，比喻亙商囤積煤油，水手已臨危機，我想還不止此！自皇軍席捲南洋，橡皮的來源已竭，羅馬尼亞等邦的油田，歸入德國，南洋油田又歸日本，美英已立破筏上，將作「光桿水手」，試問你橫行到幾時？

× × ×

大東亞戰爭，美英算是太透臉了，香港總督楊格，關島總督馬克米蘭，維克島總督加寧，馬來殖民地總督脫馬斯，獻俘皇家，聽說俱受優待，咸稱感激。有人說：「中英戰爭，葉名琛以少年科第，總督兩廣，輕浮僨事，被俘倫敦，備受奇辱，亦應依樣葫蘆，處置該四總督」。要知擒賊擒王，既已馘俘得啦，我們處置寬大，乃是東方道義的精神啊！

印澳危殆，英美防衛徒自欺

英艦巨畢塔號擊沉 被救英艦長慨嘆經過

飄流四十餘小時衷心感謝日軍

【中華社〇〇基地二十二日電】二月二十七，爪哇蘇門答臘海面大海戰，被日本無敵海軍擊滅之美英荷聯合艦隊所屬英驅逐艦巨畢塔號（一四〇〇噸）艦長約瑟夫，傾布遜少佐（四〇歲）於該艦擊沉後，漂流爪哇海上四十餘小時，三月一日，在塔拉幹海面，被日軍救起，刻在〇〇〇俘虜收容所受日軍之溫厚保護，該少佐談當時情形如左：

巨畢塔號有船員百五名，專任護衛大西洋輸送船之任務，因聞新嘉坡危機之消息，急由布利斯斯軍港，駛赴新嘉坡，抵該港之日，即陷落之二日前，逃出日本艦隊之砲擊，入晚已失逃路，再展開凄壯之砲擊戰，戰五分鐘，英驅逐艦艾列克托拉被擊沉，荷印驅逐艦一隻，被魚雷擊中炸藥庫，僅於十八分鐘內，即行沉沒，其時美巡洋艦毫無戰鬥力，吾等正深以爲異，該艦率先遁走，吾等亦於該港陷落後，即屬於英荷聯合艦隊，擔當爪哇海戰之哨戒，但聯合艦隊之編成，乃爲烏合之衆，故意志不一，二月二十七日，由泗水港駛出，適在晝間，與日本艦隊相遇，互交砲火，因日本海軍砲擊之烈與砲彈之正確，故心胆俱裂，但荷巡洋艦及美驅逐艦，忽然起火，九時許余以爲不能逃出，故命全戰至最後遂投下海中，船艙被魚雷擊中，艦僅於五分鐘內沉沒，於是重油流於海上，余不飲不食漂流二晝夜，得慶更生，故吾等對於日軍之恩情，由衷心表示感謝與尊敬。

馬霍美特 被日軍救出

【中華社巴達維亞廿二日電】印度支那，知識階級之有力指導者馬霍美特哈塔，曾因懷抱大亞細亞主義，久被荷印當局監禁，大東亞戰爭後，被拘禁於斯喀布密，二十二日由日軍安然救出歸還巴達維亞，該氏今後對於復興東印度及建設大東亞共榮圈之活動，頗堪期待。

解說

美油槽船損失數目

自德國潛水艦於本年一月中旬在美大西洋岸開始活動以來，所擊沉的美船數目，已經極其可觀了，據三月七日德軍司令部發表稱：共擊沉船隻九十八艘，合計噸數爲六十六萬三千五百噸，其中油槽船的被擊沉數目尤多，共占全數中的五十六，總噸數爲三十五萬五千五百噸，美國內固然產有極多之石油，然東部沿海一岸，卻爲消費量極多之地方，同時更非由委內瑞拉經過加勒比海及墨西哥灣，向東岸輸送不可，但爲了躲避德國潛水艦的威脅，由陸路輸運，則實需要貨車三萬六千八百六十五輛。據調查美國所有的油槽船數，在一九三九年有三百八十五隻，共二百七十萬噸，其中十八隻爲在海洋航行者，三百零九隻爲在沿岸航行者，其他三十三隻，則爲向加拿大供給石油所使用，此外尚有二十五隻刻正建造中。由上所述可知德潛水艦已將美油槽船總噸數之七分之一，已經擊沉，已判明之油槽船名如左：

諾內斯號（九、五七七噸）
阿蘭加克號（六、六五四噸）
瓦蘭加號（九、三〇五噸）
新基特號（六、八八二噸）
亞羅號（八、四〇三噸）
阿羅爾號（六、三三七噸）
內弊斯號（五、四〇〇噸）
雷索克號（七、四五一噸）
布林號（一、七〇一噸）
立巴布立克號（五、二八七噸）
迭爾布拉達號（五、一二七噸）
毘克斯卡特號（九、四六七噸）
馬薩維茲號（八、一〇三噸）
麼那加斯號（二、六五〇噸）
麻羅阿胡號（八、二一五噸）

華北防共委員會徵求防共歌

我華北爲東亞共榮圈之基地，於軍事上則後方關係至爲重要，本會爲喚起民衆共同防共計，特徵求防共歌，來稿請寄北京中南海華北防共委員會指導處第一組第二科（封面註明應徵防共歌）B2203

本報法律顧問 律師戴復
天津事務所日租界須磨街新德里六號 北京事務所西城府前街石碑胡同十一號

尋人

鉅金懸賞尋人 久江（二十一歲）身高約五尺，體胖色白元臉，携有衣服行李被褥有時或者帶有黑眼鏡亦未可知，於本月七日以來迄未歸家，如有仁人君子發見，請賜函新民報二號信箱立即贈送三百元以爲薄酬，貯欵以待決不食言

北京特別市公署賽馬會通告

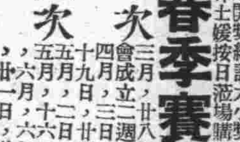

爲通告事查本會爲促進愛馬觀念倡導改良馬種及擴充產馬資源起見，於去年舉辦春秋兩季賽馬成績尚屬圓滿，定本年春季賽馬現定於三月二十八日起仍在永定門外馬場照左列日期舉行，並開始發行香賓票，總額兩萬張，每張定價五元，頭獎獨得貳萬貳仟元，其後大小獎二千二百七十九個中獎機會極多，希各注意購買，今將春賽日期列左，望各界士女按日蒞場購票參觀

▲春季賽馬日期表 上午十時開賽（遇雨順延）

第一次 三月，廿八日，廿九日，（茲爲慶祝國府還都華北政委會成立二週年紀念三十日加賽一天）四月，三日，四日，五日，十一日，十二日，十八日，十九日，廿五日，廿六日，五月，二日，三日，九日，十日，

第二次 五月，十六日，十七日，廿三日，廿四日，卅日，卅一日，六月，六日，七日，十三日，十四日，十八日，廿日，廿一日，廿七日，廿八日，

赴賽馬場公共汽車在前門內棋盤街停候

長蘆鹽務管理局 購製鹽警夏季服裝 通告
本局所屬鹽警各大隊現擬購製夏季服裝凡京津平沽等處承製者務於三月二十六日上午十時至天津特別二區平安街本局警務科看明材料式樣領取製做說明書暨投標章程標單等件於三月三十一日上午十時來局當衆投標並預交保證金一千元特此通告 B2217

招考書記
本會所屬各分會急需用書記多人有志投考者望於三月二十三日起至二十七日來會報名可也
地址：新民會北京市總會 絨線胡同四十五號

高飛廉 姚慧雲 訂婚啓事
啓者飛廉慧雲已於三月二十日在津永安飯店訂婚時間匆促戚友恕未週知敬此通告
高飛廉 姚慧雲 謹啓

置產聲明
一善堂王今買得何景泉名下坐落天津法界五十九號路西首泉澤里二號新建樓房一所業已成立草契如對上項房地產有未清事故統限一星期內與新業主或舊業主辦清過期新業主概不負責
新業主一善堂王 舊業主何景泉 同啓

冀東銀行 業務 存放款 匯款 信託 倉庫 通匯華北 滿洲 蒙疆及日本各地 北京 天津 支行

西單北大街 明明眼鏡公司 小孩眼鏡 齊全無比 A4633

立豐銀號 辦理商業銀行一切業務
各種存款利息優厚 定期半年年息一分，一年年息一分二厘
另備按月取息存款 存期一年每月取息一次年息一分二厘
地址 北京總號前外施家胡同西首 天津分號義租界西馬路一號
倘備其他各種存款利息從優簡章函索即寄

樂天居士 命學家 連闊如 批命
各界人士欲知禍福請到樂天命館批八字或談相據理敢斷能指定進退方針口談八字由二元起碼批命五元十元每日上午九點至下午三點止館址在西單北頭路西國興胡同一號逢星期一日休息 A3326

星月菩提 念珠 各種純正手串地道 檀香 木香各式 佛像 銅佛 前外布巷子三號 整賣批發 A5754

春季 做成風衣大衣 一律八扣 王府井：新巴黎

北京廊房頭條 正豐金店 專售金銀首飾喜壽禮品 收售珠寶鑽石進出公道 A4541

萬壽療養院 專收一二期肺病及病後頤養病人 院址 北京西直門外萬壽寺 A4710

中原公司 王府井
春季！趨時，適體 質料好，裁剪好
製就大批一九四二型男女春季大衣
西衣部
▲大量經濟應時衣料
織錦綢女衣料 每件八元一角
加厚棉毛衫褲 每件二元五角
男裝冲花毛葛 每尺二元六五
男裝冲西服呢 每尺一元三五

補藥

當此春光明媚之際，吾人苟爲病魔所困，不但生趣全失，一年之計亦將茫然。且生逢物質維艱，人事日繁之今日，健康爲第一要義者，勿庸贅言。

欲預防一切病症之侵襲，及滋補諸虛百損，惟服此科學製劑柳屯補藥，效果偉大。緣因本品內含補肺補血，健胃益腦等珍貴成分，功能促進食慾，增加體重，賦活細胞，調整各器官之機能，無不使之漸次旺盛。再如產前產後，調補戒煙，效果亦最卓著。

股份有限公司 柳韓洋行
天津市秋島街三十七號
北平・奉天・大連・京城
包裝：三五○西西

永仁堂 京王府井 老藥鋪
二店烟台北大街 二店包頭前街 總理樂詠西啓
鄙號永仁堂近鄰失愼仰承天麻幸未波及復蒙親友慰問殊深感謝定於國曆三月廿五號丸散膏丹參茸燕耳減價八扣一天
總經理樂詠西謹啓
貼膏平時每位只售壹貼每年夏曆四月二十八日無限售賣壹天每貼二分

表飛鳴
兒科良藥
【主治】小兒瀉痢 乳兒綠便 小兒消化不良 小兒便秘 乳兒嘔吐
【特徵】◇本劑絕對安全、雖然應用大量、亦無妨礙。◇本劑味甘而美、意儒樂服、絕無厭忌之人。本劑有粉劑及片劑兩種。
各大藥房 均有經售
總發行 武田大藥廠
2—15

國民政府還都 華北政委會成立 二週年紀念
新民會擬定慶祝行事
京市總會市公署合同主辦民衆大會

【北京】新民會中央總會，以本月三十日爲國民政府還都，及華北政務委員會成立二週年紀念之期，特擬定各項慶祝行事，通令所屬華北各地總會遵照辦理云。（19）

【又訊】新民會北京特別市總會，以本月三十日爲國民政府還都及華北政務委員會成立二週年紀念之期，爲表示慶祝起見，擬於是日在太和殿與北京特別市公署合同主辦慶祝民衆大會，此外並擬舉辦慶祝講演會、音樂電影大會，文化講演會，遊行大會等，刻均在積極籌備中，預料屆時京市定有一番空前盛況云。（19）

京市教育界 將熱烈慶祝

【又訊】慶祝國府還都華北政務委員會成立二週年紀念，北京市教育界決定使各級學生全體參加，教育總署及市教育局現已擬定詳細計劃，期以屆時展開熱烈之慶祝行事，國立各院校方面決定於三十日上午，各於校內召集全體教職員學生舉行紀念儀式，由各該院校長講述國民政府還都意義，並華北政務委員會成立二週年以來之功績，並更於校內各處張貼慶祝標語，門首懸掛國旗，以喚起學生之深刻認識，在教育局方面，爲使一般中小學生明瞭，此含有重大意義之國民政府還都及華北政委會成立，央已擴大分八區舉行全市學生準備大會，與日本學校聯合舉辦中日學童交歡大會，更舉辦各學生家長懇親會，此外，教署及教局更公開舉辦各項行事，如講演大會等節目，現雙方已各自加緊籌備中云。（18）

【又訊】華北體育協會，以本月三十日爲國府還都及華北政委會成立二週年紀念之日，爲表示慶祝起見，特定於該日上午十時起，在先農壇公共體育場，舉辦全北京市選手權體育大會，計有足球籃球排球及田徑四項，現正一切計劃之中，今日將開會計議一切云。又北京市公署教育局爲慶祝華北政委會成立二週年紀念，特由體育保健股籌辦慶祝體育大會，于本月廿九日在先農壇市立公共體育場擴大舉行，現該股于全體總動員之下，積極努力籌備，業已一切就緒，並自昨日起，在該股起始報名，凡本市市私立各中小學校，均須報名參加，報名日期至廿六日止，現京市各中小學校，正在準備參加云。（21）

唐山于文成市長返任後 發表今後施政方針
邀請各報記者舉行懇談會

【唐山】唐山市長于文成氏（見圖）曾於本月十三日出席華北政務委員會內務總署召開之地方行政會議，業已公畢返署，照常視事，茲以此次在會指示，頗關重要，特於二十一日下午二時，在市署市長會客廳，召請唐市各報社記者舉行懇談會，唐市各報社社長及記者均行出席，由于市長致開會詞，發表施政方針，及報告會議之經過，旋即開始懇談，迄四時許始行散會，茲將于市長發表施政方針之重要談話誌下：本人此次參加華北政務委員會內務總署會議，結果甚爲圓滿，惟回憶自去夏招開會議以還，瞬閱九月，所有政治經濟隨時局之開展已呈突飛猛進之勢，現値大東亞戰節節勝利之際，又有第二次會議之招集，文成奉令與會，曷勝榮幸，關於各省市以及本署所提各案，均承大會通過，逆料施行以後，裨益國計民生，當非淺鮮，但此次會議蒙王委員長，暨中日各長官諄諄訓示，擘籌碩畫，尤足令人欽佩，返任以後，惟有秉承列憲意旨，在非常體制之下，力謀行政之推進，一面參酌地方情況，擬具數項方針採取妥善之手段，督飭所屬認眞施行，一，根據當局施政方針，積極改進行政，以期明朗，一，對於不良份子，嚴予取締，俾匪共早日肅清治安政治日趨明朗，一，竭力提倡節約厲行勤儉運動，並以妥切方策增加生產，一，大東亞戰爭告勝利實施，協助國策，以期完成後方支援，而竟全功，上列各端，均係非常時局下切要之圖，仍盼本市軍官民一致努力，共策進行，果能群策群力，共同奮鬥，自能樹立應變體制，實現王道樂土，即與友邦興亞之偉業，亦庶於指顧間告厥成功，文成不敏願共勉之云。

春丁祀孔明日演禮
主祭官及執事人員選定

【北京】本年度春丁祀孔典禮，經內署禮俗局籌備，定於明（二十四日）下午在國子監孔廟舉行演禮，大成殿及崇聖祠一切佈置仍仿每年成例，依古禮，鳴鼓，捧祝版，奏古樂，主祭官及執事人員，亦經選定，並由大東傳習所樂舞生興，演禮完畢，即於次晨舉行正式禮典，分祀大成殿崇聖祠並東西哲廡，依禮敬謹恭祀，王委員長並將親身蒞臨主祀云。9

防共委會邀集各團體代表 今明擴大舉行座談會
徵求綜合意見確立防共方策

【北京】華北防共委員會，以本年度防共工作計劃，首在明瞭各團體之組織，故自本月五日起，先後邀集京市各團體領袖舉行座談會，徵集各方意見，並由常任委員冷家驥氏報告該會今後防共工作，藉作初步之聯絡，茲爲再度徵集各團體之綜合意見起見，定今日（二十三日）上午十時，下午三時，及明日（廿四日）上午十時，下午三時，分四次邀集各團體舉行綜合座談會，被邀者計工商農各界領袖，共一百一十餘團體代表，屆時該會常任委員冷家驥，總務處長劉士元，企劃處長宋介，組長白堅，科長李鏊等氏均將出席主持一切云5

臨汾電報電話局
謀改進業務召集各用戶懇談

【臨汾】華北電信電話株式會社，臨汾電報電話局長田口實，以各地治安均已確立，而通信設施與利用，益臻於重要地位，現爲達成通信之合理化，以謀商民利用便捷，特於昨日午後三時，召集各用戶舉行懇談會，以徵求意見，研討電報電話之利用，以期商民有澈底認識，是日臨汾新民會，及縣公署，商會，以及本市各大商號，均出席參加，記者亦於同時驅車前往，當承田口實局長及該局職員熱情招待之下，旋即領赴電話室參觀，該室電話設置極爲巧妙雅觀，此時正有女電話生二位接線，動作敏捷極爲嫻熟，據田局長云，每日電話以午後六時至九時爲最忙，閱畢，即赴電報室參觀，電報機設置更爲簡便，當由田局長及田中貞治先生說明能通電報之地方及時間，如由臨汾與北京拍電，雖須經過太原，然一點鐘即可達到，若與東京上海新京朝鮮外國拍電，均須經過北京或新京，（有線電無線電均能達到）致於臨汾至太原，於不久期間即可裝置有線電能直接通話云。參觀畢，即轉赴大飯店舉行懇談會，首由局長說明此次召集懇談會之意義，謂：「今天召集諸位舉行懇談，本人甚覺愉快而諸君冒雨參加之精神，尤爲本人所欣佩，茲以現今各處治安均已確立，而商業亦逐漸繁榮，關於電報電話之重要，與商業交際訂貨等均有莫大之便利，而最切需要者也，但臨汾與他處相較，電報較少，即與人口商業相若之運城而比，亦爲較少，其較少之原因何在，希諸位提出意見，以謀改善，致於時間電費及一切手續，如有未盡善之處，亦請質問，以資改進云」，繼由各大商號提出意見：「對於臨汾電報較少原因，認爲非電報局之有不到之處，實因臨汾商業未見發達，因而與外處接洽之事亦少，而拍電亦隨之較少，其次是商人對於電報之擴便利與手續素無相當之認識亦爲較少原因之一，繼由田中貞治說明打電報之種類，一，交際電報，二，同文電報，三，親展電報，四，旅行電報，五，再送電報，六，校對電報，七，官報，對以上電報之利用及手續，均有極詳細之說明，至於商號利用電報訂貨，不但時間迅速，而亦可免往返之勞及旅程之花費，以電報訂貨，並能作證據，勿患變價之虞。田中貞治氏解述畢，即將電報等樣式遞來觀覽，字簡而明，格式整齊，群衆閱畢，對於拍電均有深切了解，並頗嘗遍介紹商民利用電報，旋即開始宴會，席間由田局長致詞，大意謂：「今日略備薄酌，藉以助談，關於諸位所提意見，當盡力改善，致於諸位明瞭利用電報電話之便利後，還請隨時多加指導，以期壽善，並將今日所知之處，是荷」詞畢，舉杯相談，極盡歡洽，而懇談結果，極爲圓滿云。

京包線發現鼠疫
限制旅行客降車

【北京】北京車站以京包鐵路線台閣牧，畢克齊等地方，週來因天時不正，一般民衆患得黑死病「鼠疫」者甚多，茲該站爲預防旅客有被傳染起見，頃發出通告，凡旅行以上各地方之旅客，則加以限制，頃誌其通告如下：

通告 因預防黑死病「鼠疫」，而受如左之限制，特請注意：（一）站名 京包線，台閣牧，畢克齊，察素齊。（二）日期 即日起。（三）乘車客禁止降車，旅客限制，手小荷物受託停止（北京站長）。（14）

石門市總會舉行 硫礦施肥講習會

【又訊】新民會石門市總會，以土地施肥爲增產主要因素，特派該會部員於二十日赴第三地區（柳辛莊）舉行硫礦施肥講習會計聽講者各村長民衆等數百人，關於施肥方法講述頗詳，預料本年度食糧增產當有相當效果俾達自給自足之目的云

赴救濟院施療

【又訊】新民會石門市總會鑒於救濟院所收容之貧民，難免有患病之虞，爲澈底救濟，惠及貧民起見，特派該會施療班於二十一日上午十時赴本市救濟院對於貧苦患病者，加以施療，並施送藥品，一般貧民，得此恩惠，莫不喜形於色，感激新民會惠及貧民之德意也，施療畢該班即全體返會云。

蒙土默特公署 派員視察旗政

【厚和】土默特旗公署，以本年度行政計劃，已於新春次第實施，茲値政府，傾注全力，促進旗政向上，爲使管下及其他各附屬機關，積極推行政務起見，特派署庶務股長賜祥，行政股長吳斌明於日前由厚和出發，赴全旗管下各機關，視察政務推行狀況云。

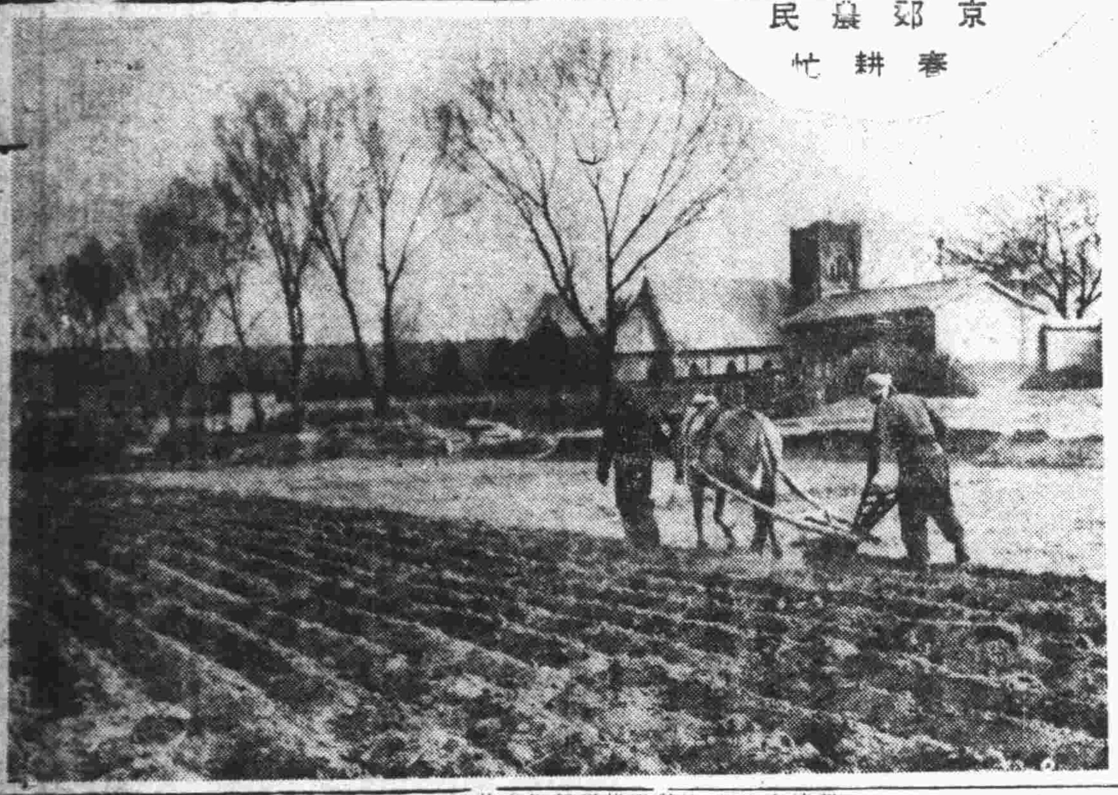

京郊農民 春耕忙

華北新聞記者春季講習會 今晨舉行開幕典禮
各地學員四十餘人昨相繼來京報到

【北京】華北宣傳聯盟主辦之華北新聞記者春季講習會，經連日之籌備，一切業經就緒，定於今日（二十三日）上午十時在新聞協會舉行開幕式，其儀式昨經規定（一）由講習會主任報告開會，（二）向國旗敬禮，（三）致詞（華北宣傳聯盟佐佐木理事長），（四）報道部長致詞，（五）來賓致詞，（六）攝影，（七）禮成，即行開始授課，至華北各省市新聞記者參加講習會者，計北京方面新民報社蔡天梅，中華社田文彬，晨報包傑生，實報陳毓彤，新北京報劉坤明，時言報劉孝芳，戲劇報哈殺責，電影報高毅民，民衆報郝佐高，武德報徐則顯，外埠方面，庸報朱琪，新天津報張鑫如，東亞晨報王小厂，天聲報李洽心，保定河北日報黃培鑫，石門新報道幻雲，冀東日報劉元礦，大青島報何東良，青島新民報何東林，徐州日報石英，山東新民報張頤君，魯東日報劉雲礦，山西新民報楊菊舫，晉南晨報島會文，新河南日報黃鴻翠等，並有各雜誌社劉春泉，李傑，朱公謂，張樹芹，王崇泉，丁炳生等，其自願參加者，如市署宣傳處陳冰若，畢殿元，華北實報協會吳致之，郝佐周等，統計四十餘名云。

放映宣傳電影
演講勞工入滿利益

順德道新民總會

【順德】新民會順德道總會，爲慰勞爲勞力事項協力之農民，於三月二十日晚七時始，在興亞會館前，放映宣傳電影，順德居民，一城四關，附近鄉村，均齊集往觀，該片爲綠化運動，次爲民間娛樂，使民間之大鼓，相聲等通俗娛樂，亦在銀幕上放映，後爲大東亞戰爭，進出香港之友軍海陸空部隊之雄姿，尤以空軍投彈，並能見到着彈處之火光，最能引起民衆興味，最末爲映畫出品，擊燕芬小姐主演之「護漢」，表演以堅強之正義與暗勢力搏鬥，正義終到最後勝利，表演精彩，攝影角度，照明，均有友邦電影之風度，緊張節目中，觀衆不自禁作爲歡呼，休息時間，由新民會宣傳科張鶴光氏演講勞工入滿之利益，詞頗胄摯云。

蒙疆華中直接貿易
現在正由雙方折衝一切

【北京】蒙疆當局，頃以華北物產向來經由京津市場多入蒙疆，茲更爲與華中方面締結貿易起見，擬與直接貿易協定準備物物交換制，華中方面，擬以棉布米糖等物資與蒙疆方面是當地特產爲大體交換，目下正由雙方折衝一切，聞妥協後，即着手實施云。（17）

公務員身份證明書
北京市公署制定發給辦法

【北京】北京市公署頃制定「北京特別市公署發給公務員身份證明書辦法」，共十七條，業已公布施行。茲錄該項辦法原文如次：

第一條：本公署及所屬各機關公務員，均應發給身分證明書，其式另定之。

第二條：本公署職員請領身分證明書時，應由人事科領取申請表，填妥蓋章，仍交人事科呈請批示核發，其表式二種另定之。

第三條：各機關科員以上人員請領身分證明書時，應填申請表蓋章交由各該機關長官及主管人員蓋章送交本公署人事科轉請核示。

第四條：請領身分證明書，科員以上應備一寸脫帽半身正面像片三張，一粘於證明書，一粘於申請表，其餘二張分粘名簿二本，一本送特務機關備查，一本經特務機關蓋章發還存案，其簿式另定之。

第五條：科員以下請領身分證明書時，應備一寸半身正面脫帽相片二張，分粘申請表身分證明書。

第六條：科員以上身分證明書，應由本公署函送特務機關加蓋後，發給請領人員持用，並於承領一覽表內蓋章，其表式另定之。

第七條：本公署科員以下身分證明書蓋用市長小官印後，發給請領人，並於承領一覽表內蓋章，各機關科員以下身分證明書，由各該長官蓋章逕行發給，但須將承領人員職務姓名人數，呈報本公署備案。

第八條：身分證明書相片上加蓋鋼印，以防替換，證書之右下角應由主管人員蓋章，並於證書上端蓋用騎縫章。

第九條：身分證明書以承領人在職之日爲有效期間。

第十條：身分證明書嚴禁借用或轉讓他人。

第十一條：身分證明書應妥愼保存，萬一遺失，應立即聲明作廢，並須聲敘理由，連同報紙，報請本公署註銷，但科員以上人員遺失證明書，由本公署轉告特務機關註銷，各機關所發身分證明書遺失時，仍須呈報本公署備案。

第十二條：遺失身分證明書，每人應罰繳五元，由主管部分隨時通知會計人員，在薪水項下照扣。

第十三條：遺失身分證明書再請補發時，應呈明理由經主管長官核准後方可發給，倘再遺失除照第十二條加倍處罰外不再補發。

第十四條：已領身分證明書人員，如有遷調，應由主管機關將新職明，由長官蓋章。

第十五條：已領身分證明書科員以上人員，如有離職，應由原發機關於三日內收回繳署，轉送特務機關核銷，科員以下離職人員其身分證明書由原發機關註銷，並呈報備案。

第十六：本辦法如有未盡事宜得隨時修正之。

第十七條：本辦法自公布日施行。（20）

燕大協和學生補試
定明晨十時在教署舉行

【北京】華北教育總署關於前私立燕京大學及協和醫學院學生轉學事宜，爲救濟第一次未曾趕及參加者，決定再舉辦第二次試驗，日期已定明（二十四）日上午十時起，在該署大禮堂舉行，頃悉，本次登記業於昨日截止，約有百餘人，此次試驗仍偏重於思想方面，計上午爲筆試，出國文試題兩則，任作一道，下午爲口試，一切監場及口試人員，將全部由教署派定職員擔任，是以自此以後，過去敵性之燕大協和兩院校學生，以大東亞戰爭爆發經介，調一新措設而步入新中國教育之途，是爲該兩校院學生之慶幸也云。（18）

威縣強化自衛團
謀澈底根除潰散之股匪

【威縣】威縣治安近來突飛猛進，僞匪竄擾之據點名鎮，亘村，本年度開始迄茲，僅兩月有餘，相繼克復，股匪潰散職意完全消失，但爲澈底除根計，非強化各村保甲自衛團，不足致其死命，以是和知事躬親率同警所人員，於三月十日至十二日，赴城北郭家莊，城東李家寨，城南東河窪等村，檢閱附近各村保甲自衛團，計參加者三十餘村，團員七百餘人，檢閱綱目，約分閱兵式，分列式，戰鬥演習，槍彈射擊，武術表演等項，各隊動作敏捷，呼應靈通，尤其隊容嚴肅，步武堂堂，和知事認爲異常滿意，當即評定甲乙，以示鼓勵，觀此以之擔任防匪保家衛鄉等工作，實游刃有餘云。

津市整頓教育計劃
本年度辦法已制定公佈

【天津】關於津市當前學荒救濟問題，津市公署教育局，前曾擬定初中等教育五年實施計劃自呈奉市座批示審辦後即由主管科（學術科）亟謀逐步實施，俾能早日實現，庶慰社會人士之熱烈期待。按津市白五十萬人口計算，入學兒童當有十五萬人，除已入學之三萬餘外，預計尙有失學者約愈九萬人，此項失學兒童自應設法增校或增班，以期收容，以此將計劃分期增設小學及就原有小學增班，並改併短小爲完全小學，以使逐漸減少失學兒童名額，此外爲謀全市教育普及，依照原頒實施義務教育暫行辦法大綱，及繁榮都市推廣小學辦法擬於五年計劃中（三十一至三十五年）使全市學童是均能入學得所關於中等教育方面，據縣年本市市私立小學呈報高級班畢業者，約計四五千名，除少數另就職業外，其願繼續升學者仍佔多數，此次期待升學青年，亟應分別添設中等學校以資深造，僅有男女中學四校，師範及商職各一校，而中學各校均以班數名額所限，每屆招生，錄取者不過七八百名，其落第或向隅者，雖尙有投考私立中學之惟一途徑，惟私立中學收費過鉅，清貧而有志向上者，殊難問津，就推廣小學而言，此後升學學生，自必有增無減，是以爲救濟小學高級班畢業學生，並適應津市現環境之需要故正擬將所屬中等學校，商職，師範學校增加班次，同時並擬對私立中等學校設法整頓，逐漸減輕，務期與市立中學平衡，添設免費或獎學金額，以便貧寒學生多有升學之機會至於該五年計劃之第一年度（三十一年度）工作計劃，現已公佈，茲特覓誌如次：（一）市立第一中學增班（高中一年一班），（二）市立第二女中增班（高中一年一班）（三）市立小學各校增班（共二十班），（四）成立高級職業學校（二班），（五）市立市立商科職業學校增班，（三班）（六）設立市立實驗學校（初級十二班，高級六班），（七）市立二十三小學增班（各級共十班），（八）繼續派遣留日學生見習教員（各五名），（九）合併短小四十二校（爲十一校），（十）改組十校短小爲市立小學分校（五校）。

投機事業發達峯造極
囤積・居奇・操縱 已充滿了南京城
商政各界都得了傳染病

（京）因爲法幣無限制的貶値，引起物價也就無限制的上漲，一二年以來，「囤積」、「居奇」、「操縱」——在通貨膨脹之今日，好像已是投機牟利者所搬演的一齣「新退三關」！

一般人的心理，知道鈔票的價値一天不如一天；所以誰也不肯把這花花綠綠的票子讓牠呆呆地存在皮箱裏，讓牠一天天地縮短，減少，想不讓牠縮短減少，唯一的方法只有囤些貨物，既硬且穩，所以，買貨空氣一天濃厚，竟一天加重一天，與法幣價値的低落，演成了正比例。不論商政學工以及銀行錢莊各界，祗要能籌得起一些資本，便馬上開始買貨的勾當，「囤積」起來等候「好行市」的機會來臨！

「這幾天賺了多少？」

「不過是把錢換換……」

類似這些話，差不多成了南京人會面後的口頭語，在每一個角落裡是常常會聽到的。囤積，居奇，操縱已成了今日下南京流行的傳染病，所以到處都可以看到病菌的大肆活動，大街小巷，每天經過着許多滿載貨物的板車，吆喝之聲，在任何一個地方都可聽到，尤其是城南門東門西一帶地方，原來空房很多，如今却不然了，這些空房子都做了「藏金窟」，所以最近也鬧起屋荒來了，這些，都是使牟利者看了眼紅，觸大利慾的因素。最初，買貨的空氣，不過集中於食糧方面，後來則漸漸改變到「五洋」上面來了，

從三個月前的大東亞戰爭爆發後，購買五洋的空氣，更是一天比一天的濃厚起來，而顯示出空前未有的「投機熱」。「錢滾錢」似乎已成了今日每個有錢者的生產秘訣。

因爲半個月以來，赤金和日票的猛烈昇騰，掀起了華中金融界的大波瀾，於是投機的熱度，也隨着這種趨勢，而達到最高峰，在現在的新街口，漢中路一帶，每天上午已成了五洋實貨的交易所，集中全南京市五洋投機的人們，交織着投機與暗鬥複雜綜錯的新奇場面，而演出這「囤積」「居奇」「操縱」新退三關的重頭戲（見徵）

生活
關於聚餐的改良芻議

或人若以爲聚餐是「酒食之交」的，那就什麼話也不用說了。

但分給聚餐留一線之路，對牠則不單理應提倡，而還須加以改良。

現在且說聚餐的性質，普通有兩樣，一樣是生日會，是十數人輪流祝賀一個人，一樣是吃會，專爲吃而定期一吃的，前者的生日日期很難湊，十二個人不容易分佔十二個月，並且再有限制，便有些「不是親來強作親」之弊，況人當生日，難不了別的親友來祝賀，所謂會者極易混入習俗，不如後者爲吃而吃也。

爲吃而吃，有是友便來之益，不限人數多寡，無淺功夫之弊，不定准期，只擇每月星期日作一次或兩次，人多多吃人少少吃，雖然，人多不過十數人，人少或可三五人，太多過少也不相宜。

表明聚餐的性質，再說餐，餐也分兩樣，一樣是毫華的，既然朋友聚到一處，便須吃個痛快不能像家常便飯是的，一樣是儉樸，以爲朋友相聚如造訪到門然，只求談笑歡暢，不必非吃大擺桌，像寓有「添雙筷子」之意即可。

這兩樣各走一端，所以朋友間聚餐時就很費平章了，老透着人齊心不齊的樣子。

折中的辦法，有的人們聚餐是個人帶個人的食物，定好是在公園或在家庭，到齊把食物湊在一處聚食，這法子很好，可惜的是只宜吃冷食，因爲差不多的人都是買現成的，由家裏作菜帶去的很少，有時路遠，爲帶一個菜而特備個車，未免又太不犯上了，況時間不能太准，人齊又不能馬上便吃，就算有好菜，也決不會好吃，況在外面熱，不經濟，在家庭裡熱，一樣要麻煩主婦，反不若根本由一家主婦動手，加上些現成的食物，餐費均攤，地址輪流。

在今日不要說「萬錢下箸」，就便成桌成樣，在飯館子裏也總要五十元，以十人計，每人餐費便須五元，每月二次，則一月便是十元了，爲吃兩次而花十元，即使非提倡節約運動的今日，肯這樣玩的恐也不多，若照上面的改良辦法，以十個人計，每次輪値主催，魚蝦當令，則吃魚蝦，豆汁到門，便打豆汁，每人至多不過二元，便能吃個泰山不下土。

古之人蘭亭修禊，春夜宴桃李園，想亦不過如是也！（楊子）

點

照顧主眞熱心 惠贈六樣材料（中）

三，謙恭是謙恭，虛僞是虛僞，由衷而發的是謙恭，僅由表面上的作態，那是虛僞，毫釐之間，千里之差，不可不辨焉。

「科學的進步是有利於人生的」這話是任何人所不能否認的，可是事實又告訴我們說，科學越發達，殺人越發的事情越多，人類的道德，也要越發的減少，這不是犯了「大矛盾律」了嗎，變成理論是理論，事實是事實，毫不相符，見得其反，實是教人莫明其妙！但不知科學家對於我這話，有何答辯，恐怕也許說是科學發達何害於人呢，全是由於人把牠利用錯了吧？

五，請教請教，毫不諱言的說，現在的人心是不是已然壞到極點了，以後恐怕道德這兩個字就沒有人提到了吧，縱然看見，還許認爲是由外國來的新名詞哪，可也是現象，怎能不讓人嗟嘆，怎能不受感觸呢？

因果之說，渺茫無憑，可以不信，但是「種瓜得瓜種豆得豆」那是事實，你還能說是不信嗎？所以最好是個人在半夜裏睡不着的時候，平心靜氣，仔細把你所經過的事想一想，若是一切害人全是由於自己作的話，那你就別「怨天尤人」了，趁快的猛省，痛改前非罷，別等到臨時抱佛腳「悔不當初」，那時說悔可就晚了！

北京中央廣播電台

XGAP 六四○千週波 三月二十三日（星期一）

第一廣播節目
八時三十分，新民體操。
八時五十分，日語講座。
九時十分，華北之時局，唱片
九時三十分，新聞。
九時五十分，商情行市。
十時零五分，新民時間，反共與和平。馬遞。
十一時五十分，唱片。
十二時，報時，家庭常識：維他命B。
十二時十分，職業介紹。
十二時十五分，相聲，三進士，實閣泉，奉天大鼓，獨占花魁，翟少平。
十三時，新聞。
十三時五分，魚肉蔬菜行市
十三時二十分，唱片。
十三時三十分，評書，水滸傳
十四時三十分，新聞。
十四時五十分，時調小曲，王員外休妻，王秀卿。戲迷傳，賣梅湯，華子元。
十六時，新聞。
十八時，新聞，兒童新聞，兒童時間：兒童科學常識，何美英。
十八時二十七分預報本晚節目
十八時三十分，日語講座。
十九時，法律常識，繼承權的取得，沈鴻勳。
十九時二十分，行政工作報告
十九時三十分，時局解說大東亞戰爭與日本海軍日本大使館
十九時五十分，唱片。
二十時，吹奏樂，亞細亞等三曲警察局樂隊。
二十時二十分，新聞。
二十時四十分，京音大鼓，大西廂，方紅寶，單弦，搧墳，果振文。
二十一時二十分，時事解述。
二十一時三十分，地方新聞。
二十一時四十分，北板大鼓，紅樓夢，王憲臣。
二十二時，報時，新聞，新聞解說。
二十二時二十分，京劇，由開明戲院中繼，一捧雪，雷喜福。預報節目

武俠長篇 琥珀連環
徐春羽著・任率英繪
第二回 破賊兵萬衆齊心 碎漢賊百黎協力（十七）

又什麼叫我吃一頓白麵餅，喝一包整葉兒茶，洗一個熱澡，堂上有大人，大人堂上有鬼神，何必欺人欺心，難道還欺天嗎？咱們趁早兒說實在的是正經。」玉大人一聽，當時就明白了，一定是手底下人故意刁難是眞，遂把驚堂木一拍道：「你們這一般東西，眞是胆大妄爲，滾下去，等我處分。」這幾個人腦袋頂着好些汗，磕了一個頭全都下去。玉大人向郝雲蛟道：「你旣說有緊急文書，暫時饒了你的擊鼓之罪，文書在什麼地方呈上來。」郝雲蛟道：「文書還在外頭老爺們手裏。」玉大人才要拍桌子，外頭已然把這件文書拿進來了。當堂拆封一看，玉大人就怔了。本來在那個時候，一聽說跟外國人打仗，就跟要了自己命一樣，那裡敢當時就定主意，便向郝雲蛟道：「你先下去，一會兒派人傳你聽信兒。」郝雲蛟應了一聲：「嗻！」退了下去，到了外頭，衝着那幾位老爺一齊眼道：「勞駕，勞駕，打擾打擾，回頭咱們一塊兒我請您幾位澡個痛快兒澡去。」說着揚頭挺胸走出去了。至多不到一頓飯的時候，又往回去走離着衙門不遠，忽然有人嚷：「不用找，來了。」抬頭一看，正是衙門裏的親兵，一見郝雲蛟便搶上前去道：「您走也沒留個地名兒，叫我們好找，大人公事批下來了，您快回去吧。」郝雲蛟跟着到了衙門，裏頭公事已經辦齊，可是紮的口兒，這個地方，可不能問，當下領了文書，走出衙門，這才找了一座客店，要了一間單間小屋，洗臉漱口已畢，把夥計支走，私自把公文封兒撕開一個角兒，把公文撤出一看，上頭沒有多少字，只是，『呈悉，不可輕啓釁端，所請不准。』郝雲蛟一看，合着這您白跑了，這可就不能不走第二步了，在店裏吃喝完了，把那身衣裳脫了下來換上自己那一身，又到了玉大人衙門外頭，四下轉了個彎兒，然後回到店裏，又吃又喝跟着躺下大睡了一覺，等到醒轉，聽聽外邊，已然打了二更，趕緊坐起，略微定了一定神，這才站起，活動活動腰腿，把文書衣裳包好一背，把後窗戶支開，提身一縱，出了後沿牆，跟着窗房越脊，直奔玉大人衙門走去，離着衙門還隔着兩條胡同，梆子聲兒也密了，巡哨的也多了，不敢再在房上走，飄腿下牆，順着牆根往前緊走，剛剛走到胡同口兒上，一影子就可以過到玉大人住的那條街上去了，方在一害，沒想到才一哈腰，要過還沒得過，正撞在一個人身上，那人哎喲一聲道：「呦！你怎麼走道兒不看着人哪！」郝雲蛟這時候，惟恐巡哨的聽見，不敢大聲說話，只低聲悄悄的道：「實在是我的不是，沒看見，對不過，對不過！」說完才要邁走步，那人一把把郝雲蛟胸口揪住道：「怎麼着？你撞了人，一個字兒不提就走，那說得下去嗎？」郝雲蛟一聽，這可眞糟，敢情遇見的是個潑皮，一不作二不休，跟他說好話，完不了就許鬧出點事來，這可沒有法子，對不過我得給你一下子，想到這裏，左手一捺那人腕子，胸口往後一撤，右手橫着一擗，打算把那人手撥開，自己就可以走了，就在左手才一搭那人腕子，猛覺那人身子往前一側，便連身一點勁兒沒有，竟隨着他一溜歪斜直退出去，兩隻手也使不出解數來了，又不敢喊，一任他推出去足有十來步，才把身子往回一撤道：「便宜你，出門不懂規矩，撞了人不講理，下回你再碰我，我要不叫你踏踏了才怪呢！」說完話一轉身，一搧一點兒自去了。郝雲蛟不由長出了一口氣，一個老頭子，又是練家，差點兒沒毀在他的手裏，還是那說起，以後眞要小心，正要定神看看路道，猛覺自己身上那個包兒一鬆，不由吓了一跳，回手一摸，不由叫聲苦，原來那個包兒，已然不知什麼時候丟去了，這一來差點兒沒把走江湖的郝雲蛟給急壞了，旁的都不要緊，包兒裏頭全是要是一丟，不用說這次進去是白進去

陳子 化學戒烟 天京北慶 痔漏 町 隨地可購
醫院 院長 醫員 山
驚人發明 華北 上 總經理

天津版

新民報天津支社 日租界秋山街洪德里五號
發行 本報每月一元三角 郵費在內 半月刊每冊三角
廣告 定價低廉 價目表函索即寄
電話 通信部二局六七五七號 廣告部二局一四二八號

津市政全面發展 近期舉行交通安全週 警察局刻正計劃一切

【本報特訊】在華北商業上，居首要地位之天津市，擁有百八十萬之人口，華洋雜處，商店林立，街巷素稱複雜，交通更爲頻繁，車水馬龍，行人擁擠，交通至關重要，市警察局，特爲謀交通之安全計，乃飭保安科第二股長，（交通股）侯公純着手整頓，擬於近期擴大舉行交通安全週，以期喚起市民之遵循，俾使交通圓滑進展，侯氏係於客臘自京警局調來，素富策劃運籌，且爲個中老手，此次駕輕就熟，智珠在握，對交通安全上，定有新貢獻云。

津海道署通令各縣 公務員日語考試 成績優良者發給津貼

【本報特訊】津海道公署，近奉省令，爲獎勵全省公務人員學習日語，業經提具考試暫行規程，積極實施。該署奉令後，於昨即製日語考試報名書，並擇錄考試暫行辦法及規程，隨令附發各縣遵照，限文到三日內，將考試人員申請書，填報審核，並轉飭考試人員，於四月十一日來署報到，以資應考茲將該署擇錄之考試暫行辦法及規程，分誌如次：

第六條，應考人員，自行攜帶鋼筆墨水，以外物品，不準攜帶。

第七條，本考試按照程度高低分爲特一，二，三，四等，其考試標準如左：

一，特等，能談極深言語，堪任長篇講演翻譯，及能互譯高深中日長篇論文，簡潔正確，不失原意，並能自由作長篇日文者。

二，一等，能自由談話，堪任講演翻譯，及互譯長篇中日論文，簡潔正確，不失原意，並能作長篇日文者。

三，二等，能談普通言語，堪任普通翻譯，及能筆譯中日語文，簡潔正確，並能作短篇日文者。

四，三等，能談日常交際語，並能筆譯淺近中日語文者。

五，四等，能談日常應酬語，及能譯簡單中日語文者。

第八條，考試日期，定於四月十二，十三兩日，上午十時，同時舉行。

二，擇錄河北省公署獎勵學習日語考試暫行規程。

第七條，考試地址規定如左。

一，本署在省公署內。

二，各道市縣局處，在各主管道署所在地。

三，其他所屬各機關，應前往就近道署所在地，參加考試。

第九條，考試科目，分爲左列二種。

一，筆試，翻譯，默寫，作文。

二，口試，讀解，會話，問答。

第十一條，凡經考試合格者，由委員會發給合格證書，並省公署職員，由本署發給語學津貼。

第十三條，津貼數目如左：特等每月津貼十五元。一等，十元。二等，八元。三等，六元。四等，四元。

第十三條，津貼支給年限，得考試合格，領取津貼，均以一年爲限，但特等爲二年。

第十五條，此項語學津貼，在未列入預算前，可由省道市縣局處預備費項下支付，如各道及所屬各機關，無力負擔時，可由省設法撥支之。

第十六條，凡經本年考試合格領取津貼，翌年不得參加已合格等級或較低級之考試。

第十七條，凡合於左列各款之一者，雖可參加考試，領取證書，但不發給津貼。

一，日本留學者。

二，擔任日語教授，或翻譯職務者。

三，領有其他日語考試獎勵金者。

四，委員長認爲無發給津貼之必要者。

第十八條，有左列各款之一者，停發津貼。

一，有不正行爲者。

二，命令停職者。

三，發生前列事項時，由發令之月起，停發津貼。

何教育局長返津 定今日到局視事

【本報特訊】天津市教育局長何慶元氏，爲參加華北教育總署在京召開之第三次教育會議，特偕同山田專員，于十九日午後去京報到，二十及二十一日出席正式大會，所得甚佳，

發揚中國固有藝術 津教育界注重習字 昨日開會討論教材進度

【本報特訊】津市東區初等教育研究會，爲討論四區聯席會交議之「擬定習字教材及進度，以便該科教學案」，特於昨日在河東陳家溝市立第二十二小學校召開第十四次例會，出席東區市私立小學校三十餘校之會員數十人，由會長黃瑞符校長主席，王煥如梁祉菴記錄，首由主席說明理由，以習字一科，對社會應用，關係最切，故教局通知四區初等教研會對是科研究妥善教材進度，以資劃一全市各校習字科之教學，嗣經充分討論實施辦法後即行散會，茲誌辦法如次：

1，徵集學生各年級寫字成績作編擬教材之參考。

2，徵集各校已有之辦法。

3，組織委員會來負責設計整理等事項。

4，將辦理結果交四區聯席會轉呈教育局審定。

津日語講習所 各班教師聘定

【本報特訊】津市公署教育局爲謀居住租界市民普遍學習日本語文起見，特在法租界海大道新學中學校內設立市立日語講習所，（自法漢中學處遷移擴大改組），日前公開招生，該所已於月之十六日正式開學，新係分高級一班，中級一班，初級二班，四班共計二百八十餘人，各班上課時間爲每日五時半至七時十分，星期休息，五個月後，高級班即行畢業至于該班所聘之教師，除由局方委派學務科員王悟塵擔任輔導主任外，並由現教各校之日語教諭擔任講課，茲誌各班教師及其新兼任之原校名如次：

高級班：田中謙次（法師中學）。

中級班：五十川省吾（志達中學）。

初級一班：古市泰治（市立師範）。

初級二班：北原茂平（新學中學）。

外國系慈善團體 有無請求救濟情形 津海道署轉令各縣調查

【本報特訊】津海道公署，奉省令以各外國系慈善團體，現時曾否向各地方官署請求接濟業已遲令各縣限於文到十日內詳查具報，飭仍督飭辦理，該署奉令後，特令行各縣，依限查明所轄外國系慈善團體有無請求救濟情形，逕呈省署彙轉並分報該署備查云。

津鐵着手計劃 設立社員殉職碑

【本報特訊】華北交通公司，爲紀念鐵路殉職社員，立碑備人留念起見，準備于四月中分在本社及北京，天津，濟南，張家口，太原，開封等六處鐵路局所在地，建立「殉職碑」，分由各路局職員自動着手，期於八月中相繼竣工，關於殉職碑文，現正募集中，因時局關係，廢除採用青銅，即以石材代之，全部建築，預算爲二十五萬元，各鐵路各分四萬元

檢查官警體格 促進警政健全

【本報特訊】天津特別市公署警察局長閻家琦，以警察員捍衛地方保護市民之重責，平素事務瑣碎，工作繁多，非具有聰敏之腦力與健全之體格不克爲功，頃爲積極提高官警之素質計，特飭督察長周理萱手籌劃檢查全市官警之體格有無不良嗜好，及體質軟弱不堪勝任者並飭所屬聽候受檢，該氏奉令後，已詳定檢查實施辦法，於本月二十日起由警察醫院派遣精明之醫師數名，在該局督察處開始檢查全局官警之體格云

本報囑託醫師 尚伯華熱心濟世 紳商界公送匾額

【本報特訊】津市市立第一醫院化驗室主任尚伯華氏，服務醫界十餘年，聲譽卓著，貢獻殊多，爲普濟世人，於公餘之暇，仍懸壺以應各方求診，市區一般病者，恩澤普被，有口皆碑，本報津總支社，以尚氏醫理精深，乃於本年間特聘爲囑託醫師，茲悉河東一帶紳商，感於尚氏之熱心濟世，特由代表聯保主任薛永泰，孫華亭等十餘人，公贈匾額一方，上書「是乃仁術」，於昨日下午三時，在尚氏醫室舉行掛匾盛典，並由薛永泰致感謝詞，當時賀客盈門，政會商學，律師新聞各界，共達百數十人，頗極一時之盛云。

新民會大損失 高德賓氏逝世 張世炎昨躬親弔祭

【本報特訊】新民會天津市總會宣傳處職員高德賓氏，係武清縣蔡光鎮原籍，生父爲中國人，母爲友邦士女，自事變勃發，遂投隸新民會麾下，擔任宣傳工作，前線宣撫，街頭巡迴講演，活躍劇務，糾正民心，祇以體質稍弱，常感不適，終以積勞成瘁，遂於上月撒手人寰，享年僅三十七歲，同人惋惜非常，津會事務部長張世炎氏，藤田首席參事，偕同全體會務職員，遂於日昨在二道街高君靈帏弔參拜，爲之祈禱冥福，同人莫不感動甚深云。

雞子產量增加 定價一致低落

【本報特訊】津市雞卵，茲以時屆春和日暖，各地產品增加踴躍運津，而津市吸收量微，只賴門市售出，寥寥無幾，因之目前津市雞卵價格，日漸低落，平均批發價格爲每箱五百五十枚，售價三十六元，零售價格爲每元十五枚，前數日津市雞卵價格則爲每元十三枚云

物資價格頻升不已 由消耗入於節約 市場臻於冷落局面

【本報特訊】津市各業市場，每年在舊曆新年後，例有一度活動，以後即進入閒散季節，蓋以天時曖和，內地農村漸次忙於春耕，無暇消耗，農民且亦無力消耗，故市場勢必傾向於冷落局面，但各大都市之消耗，則仍如舊，未嘗稍減，多年即係如此，本年自春而後，內地市場雖曾一度開展，然爲期較往年爲短絀，至於各大都市之市場，亦較往年爲閒散，其主要原因，則以一般投資商業者不多，擱淺之戶又較衆，市場與社會日臻安定，並以各種重要物資，頻升不已，社會消耗力無形減低，入於節約一途，除必需而不可一日或缺者外，大多數不欲消耗，且亦無力消耗，市場營業，不免略受打擊。即各級社會不可缺乏之衣履，茲因市價奇昂，俱傾向於因陋就簡境域，其他各種消耗品與奢侈品，或擯棄不用，或改用劣等產品，故各業營業金額雖增，而銷售貨品數量則較少，營業金額之增加，係以物價大升所促成者也，據一般正常商戶語人，物價大昂，少數閭戶與投機者，固獲利潤，但一般規矩之商號，反而營業蕭索，因而不欲物價之再昂，否則。其業務將因社會之節約，而入於冷落一途云。

愛善日語學校 更名中央學院

【本報特訊】愛善日文協會，自爲適應大東亞共榮圈新體制，而改組易名爲天津日本文化協會後，並改組所屬六處愛善日語學校，一切即告改組就緒，並定於本年四月一日使補習及速成二科開學，高等及專修兩科則稍待，至於新易名稱，係原宮島街愛善日語學校第一校，改稱天津中央日語學院，其他東馬路二校，河北四馬路三校，東亞醫院旁四校，聖功小學處五校，志達中學處六校，則改爲中央日語學院第一二三四五分院名稱云。

天津衛

▲……綠化天津市的計劃，似乎是在報紙上見過，並且每屆春令，市當局便有植樹之舉，上自市長，下至局長科長職員，差不多都要植樹一株，以資紀念佳節。

▲……去年植樹節所種的樹有沒有活，我們不知道，因爲我們沒在實地去調查，同時在去年夏季裏我們亦沒留意市裏的馬路兩旁是不是綠化了，據我們的記憶好像市內馬路旁並沒有什麼引起行人注意的特徵。雖然我們不敢一定說天津市沒有綠化，至少在去年那綠化的計劃還沒有實現。

▲……我們記得去年植樹節，市長率領所屬各局長等會在市體育場種了不少的樹，到今年再去看看，很少是活了的。

▲……植樹佳節，植樹固然是應節的事，但，同時亦費了不少的手續，小樹須鄉人栽好，運到市裡來，更須經過長官們的手或其他花匠的手，把它種在土裡，這樣纔可以一天一天的使樹生長起來。

▲……植樹節所種的樹，不知道是不是樹秧是死的，抑或土壤不好，很少能生殖繁茂，在綠化天津市的計劃中，希望當局能注意這一點，亦不得不加以注意。

太王地

趙爾豐尹昌衡與西南邊陲　協成

武昌起義，肇端於川省路案，清吏當川省路案之衝者，爲趙爾豐，是年多，趙爲四川陸軍小學堂總辦尹太昭（昌衡）擒殺，但趙爾豐經營西康成績，殊不可掩，太昭後被推爲四川都督，民元以「經略使」頭銜，率新兵入康，康人偪於趙爾豐威已久，嗣聞統師而來者，即殺趙大臣之尹昌衡，則尹經略使較趙大臣尤爲威嚴，更覺心悸，是以尹氏抵西康，得長驅直入，越金沙江而西，後之入康者，如張熙，劉銳衡，殷承瓛，陳遐齡等，均遠弗逮尹，陳且與邊軍統領彭日升，有意氣之爭，致令狡英嗾藏人進窺，失去邊區十一縣之多，令人興西南邊陲莫能治，坐視狡英得寸進尺之嘆。

趙爾豐經營西康，起於清光緒三十二年，膺「邊務大臣」頭銜而往，凡歷五載，迄宣統三年由康回川，當其入康之時，康邊正告緊急，緣以西藏達賴喇嘛傾英，謀與我脫離而爲狡英之附庸，益以英人在藏，整頓軍事，力偪藏人內侵，清廷以在西康屯墾練兵爲急務。趙爾豐秉此意旨，全力從事，因所帶入康軍隊，祇陸軍，巡防軍等，力量單薄，未克任邊防重責，故決於川省應練之軍三鎮（清季建軍軍制，以鎮爲單位，爲民國之師，其次協，猶今之旅）中，以一鎮

津門劇訊

芷苓在津

【本報特訊】名坤伶童芷苓，自在北洋戲院唱期滿，國民戲院主人，鑑於芷苓叫座魔力之強大，堅邀其留津演唱一期，乃於月之二十日移至該院登台，連日以來，迭露佳劇，觀衆之踴躍，芷苓於春節期間在北洋露演時，曾數演「春閨勸婿」，轟動全津，此劇係由津市公署宣傳處編成之時代佳劇，藉春閨勸婿爲名，而發揮自肅運動之真諦，在是劇中串演南腔北調，時代歌曲，洋洋大觀，極

春閨勸婿

津市公署宣傳處前編之「春閨勸婿」，出自劇學家劉燕東之手筆，經由鮮靈霞等演唱，最近用皮黃班路子由童芷苓演唱，改竄手編『新拾黃金』，係以推進治安強化運動節約物資爲題材，不久即可脫稿也。

好利害的車夫 強拉女乘客成婚

【本報特訊】王楊氏年二十六歲，文安縣人，嫁夫楊恩年二十九歲，尚有兄嫂錫三與王氏在原籍家中度日，尚且安適，自前歲水災爲患，原籍不能生活，一家四口乃來津謀生，在津生活同樣不易，王錫三及弟錫恩相繼外出尋求生路，家中遺留妯娌二人，錫三妻王氏，不堪寂寞，早經嫁人，弟婦王楊氏，住於謙德莊亦被房主所驅逐，王楊氏迫不得已，遂擬外出自營生計，該氏於前者僱車，綁車夫王金城強將楊氏拉往河北西站同福莊九十八號王某住處，強姦後，迫令同居，楊氏不得已，旋與王某同居，時已半載餘，今被楊氏之祖母李氏年六十三歲住謙德莊聞知因不欲將事擴大，擬暗將楊氏領回，詎料王某謂楊氏乃伊所娶，遂發生爭執，扭赴該局警察分局，以雙方各執一詞，已呈送總局訊辦云。

師資訓練所優秀學員 教育局擬定嘉獎辦法

【本報特訊】津市教育局，以強化全市小學教職員教學技能及灌輸東方固有文化思想爲宗旨，會秉承教育總署頒佈之命令，而舉辦小學師資訓練所，先後會達數期，成績允稱良好受訓教員學識愈增，使學生獲益良多，津市初級教育之發展殊堪期待頃聞市教局以曾畢業於該所之優秀學員，殊有嘉獎之必要，除計劃視相當機緣即予以提升外，並傳有加薪獎勵之訊云。

吳素秋將演 還都樂

【專訊】名坤伶吳素秋，將在北京飯店慶祝國府還都二週紀念游藝大會中演「還都樂」（或名慶還都）。其昨日本版所載之吳嘯伯將在北京飯店演唱探母一節，與此本爲一事，鐵鏡公主一角，或爲張君秋，正在籌備中。其前尚有音樂舞蹈等。

戲劇問答

李恩波先生問

一，四大名旦之特長，及其本戲，各若何？

一，四大鬚生均爲誰，併其特長若何？

一，四小名旦誰居首位？併各之特長若何？

一，大紅大紫之言慧珠，及吳素秋之師爲誰？併特長爲何處？

答 （一）四大名旦之特長，梅以扮像富麗端莊靜美，嗓音甜亮寬圓高響，表情如五色土四時山，隨機應變，身段作工舞蹈，翩若驚鴻，婉若游龍爲特長。尚以天賦嗓嚨剛毅堅亮，力能任重不怕累爲特長。荀以蕩冶柔媚，唱念俱從勻軟中透出一縷幽情，兩口角春風，譴浪謔諧，眼波眉無，嬌到一團爲特長。程以豐盈綽約幽嫺貞靜，一唱三歎，字音講求行腔似飛白書一波三折爲特長。

梅之本戲有西施，洛神，鄧霞姑，麟海波瀾，一縷麻，木蘭從軍，廉錦楓，鳳還巢，全部宇宙鋒，風箏誤，俊襲人，太真外傳，天女散花，嫦娥奔月，上元夫人，黛玉葬花，千金一笑，生死恨，抗金兵，春燈謎，童女斬蛇，紅線盜盒，牢獄鴛鴦。尚之本戲有紅綃，詹淑娟，謝小娥，林四娘，卓文君，白羅衫，義嘯劍，珍珠扇，九陽鐘，比目魚，千里駒，飛霞女，秦良玉，漢明妃，空谷香，玉龍祚，綠衣女俠，千金全德，北國佳人，摩登伽女，前度劉郎，嫌好當能，花蕊夫人，蘭陵女兒，龍女牧羊，虎乳飛仙傳，青城十九俠，相思寨，雲霄娘，上元觀燈，張敞畫眉，十五貫，白玉蓮。荀之本戲有晴雯，香菱，平兒，秦娘，庚娘，紅娘，元宵謎，丹青引，霍姑嬌訣，埋香幻，繡襦記，香羅帶，荊釵記，□□淚，揚州夢，魚藻宮，勘玉釧，叙頭鳳，……記，河伯夫人，……樓二尤，東吳女丈夫，美人一丈青，三春結婚，全部得意緣。程之本戲有梅妃，紅拂傳，孔雀屏，鴛鴦塚，玉獅墜，青霜劍，風流棒，碧玉簪，斟情記，油江關，玉鏡台，柳迎春，賺文娟，沈雲英，聶隱娘，春閨夢，荒山淚，文姬歸漢，費宮人，鎖麟囊，女兒心等。以上所記，或者無甚掛漏也。

（二）四大鬚生，以時下論之，則爲馬連良，譚富英，楊寶森，奚嘯伯。馬之特長爲扮像瀟洒，作工玲瓏，行腔俏式。譚之特長爲嗓音高亮，氣力充霈，武工有根。楊之特長爲唱饒韻味。奚之特長爲嗓潤而甜。

（三）四小名旦，無所謂誰居首位。歲數乃德珠最大，會戲則世芳最多，李之特長，爲扮像富麗端莊靜美，歌舞戲饒有根底，武工俐落，身段大方，爲一大家小姐型。張之特長爲嗓音甜亮寬圓高響，表情甜爽，有時慘礮溫饞二者溶而爲一，爲一少奶奶型。毛之特長爲表情無孔不入，撲跌驚險，神氣老到，爲一小家主婦型。宋之特長爲出手花梢，身段豐韻，爲一大家寵婢型。（附記：前答李世芳之原籍本爲太谷，誤作汾陽，特此誌正）

（四）言慧珠之師爲尚小雲。言之特長在扮像長身玉立，文武不擋（能演屬家莊娘子軍）。吳則多才多藝，於紡棉花一劇中，可以概見矣。

李少春等月底北返 白玉薇隨周夫人赴滬暫不歸京

【專訊】李少春白玉薇一行，在南京麗都大戲院上演，場場滿座，預定二十一日演畢，二十二，二十三，連演兩場安清會義務戲，二十四另演一場義務戲，二十五演一場慶祝戲，將於二十六七日起身返京。白玉薇或不同行，隨其義母周夫人返滬小住，然後單獨北返。其二十五之戲，乃在文化協會。由周夫人等擔任銷票，每張售南京錢五十元，三月十一日因演十八羅漢鬥悟空，李寶奎高維廉與桂春少春父子徵生誤會，旋由該社總管事陳椿齡與常某調解，一切均已平息。聞該社全體同人，至遲於本月月底，定可抵京。

【又訊】群慶社李劇團總管事陳椿齡，昨由南京來函，略謂：群慶社在麗都演至二十二夜完滿，定于二十四晨離寧北旋，計程二十五夜可抵北京，李少春父子過津時，擬下車稍作勾留，料理津寓家務，遲數日後方可返京。

張君秋 將演漢明妃

【本報專訊】張君秋第二期戲碼，決定「漢明妃」後，對於是戲之排演，益爲積極，並擬由中華戲社學生二十四人，參加助演，大觀情形。屆時間如或有不可能，則將展至第三期演唱，二期仍擬演唱金繁重之老戲云。

周金蓮赴津 繼徐繡雯後

名坤伶周金蓮，去臘應石門之約，自任頭牌，合同兩閱月，刻已滿期，沈三玉周和桐力約去津，出演北洋戲院，以代徐繡雯，金蓮業於十八日歸京，二十日赴津，繼徐出合。

袁世海 即將北歸

【專訊】名淨袁世海，在滬與麒麟童周信芳配戲，舉凡鴻門宴之霸王，三國誌之曹操，開山府之嚴嵩等，無不大受歡迎因營業之日佳，黃金方面，挽留續演十日，至舊曆二月十六日期滿，決定北歸，二十前後定可抵京，屆時黃金方面，並允以飛機送袁北上。

成績頗佳 韓世昌在津公演

崑曲大王韓世昌，應田瑞亭侯永奎之約赴津，出演新中央，於首日抵津後，即由韓世琦君陪同各處拜客，所至無不歡迎，十四白天起開始演唱，成績頗佳，平均日場上六七百人，夜場上八九百人，世昌本人擬演六七日，而津方各界，均望多演。是否賡續，此時尚難確定。

對霸王別姬 一個小問題

項羽垓下歌，激昂慷慨，而虞姬和章未能相敵，靡靡之音，恐非秦漢之作，論者謂係後世村儒妄擬，誠不誣也。今之戲臺上演霸王別姬，當虞姬慷慨捐軀，劇情正在緊張之際，曼聲歌此，反嫌蛇足，不若竟唱幾句搖板之爲有色有聲焉。偶閱清人筆記，留仙外史紀夢一則，夢中虞姬口授當時和章云「愁雲慘黯兮風聲悲，逐鹿四起兮中心淒！大事已矣兮妾將安歸？妾安歸兮事已矣，願王保重兮妾爲王死！」雖曰同係文人狡獪，均屬贗鼎，但較前詞爲近。舞台上苟能改易此闋，尤覺生動良多，質之高明，以爲如何！（鐵洲）

小笑話

看風水的兒子

一個看風水的，知道人們找他看風水都是極發財，所以一來就說人家的攻地不好，必須找座好地，有錢的可以照辦，沒錢的他便替人出主意，找一塊空地，不必移戶，只作個墳頭，埋上一個牌位，說這叫做虛堂。

他有個兒子，胡作非爲，一天他預備要打他，又怕他跑了，所以趁他一早還沒起的時候，拿着木棍闖進屋去，朝着被子外面的頭上就打，一棍打下，帽子掉了，原來被子裏是枕頭枕着枕頭。他兒子早躲到窗外去了。這時不禁在窗外笑道：「不要打了，那是我替你作的虛堂」。（六十六甲）

反共國劇脚本 池魚變

河北省順德道堯山縣公署教育科主編

（淨扮共匪首領，急急風上，引上，淨念快點絳唇上高台詩）月照殺人地，風高放火天，血流漂杵，屍骨堆成山。（坐堆頭白）俺共匪首領米虎是也。（佳頭）自那日在太平村，被日軍迫得狼狽而逃，兄弟們死亡不少，是俺一路淫殺劫掠，來至山寨，只是他們講的什麼經濟封鎖，弄得營中無糧，衆家兄弟，奄奄飢餓而死，山前又無客商經過如何是好。（想介，一鑼，丑白）啊首領，前面有一村莊，尚稱富庶，並無日軍駐守，自衛團防守不周，何不趁此機會殺上前去，一來可得糧餉，二來若有美貌女子，搶上山來，（淨白）你我一同受用，首領意下如何？（淨）正合吾意，嘍囉們（一鑼，衆應）殺，（老生白）且慢，（淨）蘇賢弟，有何話講？（老生叫頭）首領，你我帶領弟兄不過數十餘名，若在太平年間，可以擾亂一陣，這幾年間，村村自衛強化，又有日軍協助，防守甚嚴，若被他們大兵圍住，將你我弟兄生擒活捉，生死難保，你我弟兄，那一個知道什麼叫八路軍？（一鑼）什麼叫共產黨？（一鑼）不過是得過且過，糊里糊塗的混飯而已，豈肯作無意識之犧牲，而惹天下人之叫罵，權其輕重，首領思之。

翠袖黃衫　劉雲若著（五七二）

第二回 望遙峽人邀桃花逐水 峯迴當路轉楊柳知門

這就和百病乘虛而入的道理一樣，真把我害苦了，符慰曾在跟我要好的時節，便是愛上小鸞，也要對我有所顧忌，我也可以主張本身權利，加以破壞，現在符慰曾正恨着我，又愛上小鸞，我就更變成了厭物，他有了小鸞，自然沒有跟我和好的必要，因而更沒了顧忌，爲所欲爲，我又有什麼法兒制他呢，玉珉這樣想着，只埋怨造化弄人，不該教小鸞恰在今日前來，好似認爲若能錯過今日，小鸞再來，便可沒有危險，其實她是想錯了，不但忽略了本身弱點，而且太不明瞭男子心理，她根本未曾明白嫁給符慰曾是件危險的事，當她進符宅作符太太的第一天，危機已隱伏在身旁，隨時可以發動，因爲符慰會心性浮動，見異思遷，越是得不到的東西，越要百計千方的圖謀，必求到手而後已，誰看着也要當作多情種子，以爲在那圖謀之時很能表現他的誠摯專一，但實際卻是不然，東西只要到他手裏，便是連城雙璧，也得漸漸失去價值，變爲土苴，所以歷年來他所追求的女人也多，拋棄的也更不少，這種特別性格，其實并不特殊，社會上常常可以見到，尤其在秦樓楚館之中常有舞女或是妓女，玩弄着一個客人，讓旁人看。

春瘟
春天寒暖不定，偶受外感，體溫不調，即患時令病，也就是春瘟，如果服用若素，可以增加體內抵抗毒素，並有殺菌作用，預防春瘟，是無上之良藥。若素更能治療胃腸病，並治虛弱症，功效偉大，實屬四時常服，永遠健康
價目：中瓶一元七角五分
若素製藥公司 北京東單新開路 各大藥房均有代售
若素

中國大戲院 現已售票 購請從速 （譚富英）（南鐵生） 楊盛春
假座中國大戲院（天津市新聞記者協會聖戰獻金義務戲） 三月二十四日（星期二）夜場劇目 南鐵生 姜妙香（玉堂春） 程硯秋 譚富英 紅鬃烈馬（由起三擊掌起至大登殿止）
北洋戲院 白家麟 徐繡雯 今日早場 霸王別姬 全部 九更天 今日晚場 春秋配 一至四本 麥城昇天
大舞台（標準京劇團） 周嘯鵬 楊寶軍 李麟童 王莉芸 （今日早晚演） 三本 薛剛大鬧花燈
新中央 兩班合作 崑曲大會 侯玉山 田菊林 韓世昌 侯永奎 魏慶林 今日早場（休息） 今日晚場 全部 長生殿
上光明 張淑嫻 張淑雲 今日早場（特煩）柳迎春 今日晚場 二集 火燒紅蓮寺
國民戲院 童芷苓 今日早場（孔雀）東南飛 今日晚場（後部）玉堂春
慶雲戲院（今日早晚反串） 新舊家庭
仙樂舞廳（歌舞名星）
華北 猴子大王 張韻樓
河北（今天下午二點半循環開演） 王元龍 張翠紅 貂蟬 觀世音
華安影院（今天循環開演） 中國之片 亡命徒 袁美雲 王引 主演 風雨之夜
明星（兩點半起循環開演） 胡蝶（主演） 絕代佳人
東亞影院 夫婦之道
權樂 今天日夜最末三場 胡珊主演 方芸英 愛焰
光明 琴瑟霓裳
平安 巨人戈利牟
天宮 火燒紅蓮寺
（臨別紀念只有今晚 決不續演 良機勿失） 搖錢樹 貞花磚 女起解 借東風

義商運動場 回力球 今晚七時半起（單打賽十盤） 一二三四五六 卡爾備 裴尼杜 歐比達 賴蒙巧 杜麥司 拉爾雷 夜總會特聘請塞奇樂隊每晚伴奏
歐林匹克大舞餐廳 宴會借舞 公餘一跳 交際必需 娛樂高雅 宴舞：六－九點 夜舞：九－十二點
腎子 結腫
一盒斷根 淋濁丸
蓮花牌 萬全油
戒烟普生片
萬金油

人無遠慮必有近憂
籌備今年冷氣之設備此其時也
本公司專門承作冷氣機及冷藏機等工程秋冬季
接受定單特別廉價今春裝按時間從容工程妥善
冷氣機可免夏季炎熱之苦
冷藏機可省購冰之耗費
蒙詢詳情 請即示知 工程價目 免費估計
標準冷氣機器股份有限公司
北京東城菜廠胡同七號 電話東局一五九五號

經濟商店 名符其實別具作風的
春日換季人人必需品的總彙庫 包銷公益獎券歡迎選購
貨物高漲聲中 本店賠錢賣 學生標準青年襪 各式襯衣床單
東安市場頭道街路北

華北政務委員會財務總署核准開業
同盛銀號 商業銀行一切業務 開幕紀念優待存戶
打有…按月取息特種定期存款
各種存款放款匯兌 手續簡便 利息優厚
號址：北京前門外楊梅竹斜街一百一號

瞬息間 淋疾便遭轟炸
世上欲克服淋菌之一切努力結晶 遂由「五淋拿根」之出現而獲得矣
從來關於淋菌所及於人體之慘害 即無論早經闡明 而爲衆所週知
而如何苦心焦思 力謀逃脫羅網 終屬無濟於事
在淋菌猛威之前 惟有伏地投降而已
幸天無絕人之路 經現代醫學者再接再厲之奮鬥 毫無間斷之追求
於是慶告成功 乃有「五淋拿根」貢獻於世
患者連服本劑一星期 則淋菌小魔 即歸烟消霧散
而患者已失之笑顏 一舉奪還矣
包裝 二〇片 一〇〇片
總經售 塩野義商店 大阪市東區道修町三丁目
天津出張所 天津日界西宮島街一丁目五・三
最新銳化學療法劑
塩野牌 五淋拿根片 URINOGEN